

গণপ্রজাতন্ত্রী বাংলাদেশ সরকার
পরিকল্পনা মন্ত্রণালয়
বাস্তবায়ন পরিবীক্ষণ ও মূল্যায়ন বিভাগ
পরিবীক্ষণ ও মূল্যায়ন সেক্টর-০৭
শের-ই-বাংলা নগর, ঢাকা-১২০৭
www.imed.gov.bd.



নথি নং ২১.০০.০০০০.৫০৭.১৪.০৬৯.১৭-৮৬

তারিখ: ০৯/১২/২০২০ খ্রি:

বিষয়: “চট্টগ্রাম জেলার মিরসরাই উপজেলার উন্নয়ন পরিকল্পনা প্রণয়ন: সার্বিক দুর্যোগ ব্যবস্থাপনাকে ভূমি ব্যবহারের মাধ্যমে সম্পূর্ণকরণ”
শীর্ষক প্রকল্পের সমাপ্তি মূল্যায়ন প্রতিবেদন প্রেরণ।

উপর্যুক্ত বিষয়ে জানানো যাচ্ছে যে, গৃহায়ন ও গণপূর্ত মন্ত্রণালয়ের আওতায় নগর উন্নয়ন অধিদপ্তর কর্তৃপক্ষ কর্তৃক বাস্তবায়িত “চট্টগ্রাম জেলার মিরসরাই উপজেলার উন্নয়ন পরিকল্পনা প্রণয়ন: সার্বিক দুর্যোগ ব্যবস্থাপনাকে ভূমি ব্যবহারের মাধ্যমে সম্পূর্ণকরণ” শীর্ষক সমাপ্ত প্রকল্পটি গত ০৫/১১/২০২০খ্রিঃ তারিখে বাস্তবায়ন পরিবীক্ষণ ও মূল্যায়ন বিভাগ (আইএমইডি) কর্তৃক সরেজমিন পরিদর্শন করা হয়। উক্ত প্রকল্পের সমাপ্তি মূল্যায়ন প্রতিবেদন সদয় অবগতি ও প্রয়োজনীয় ব্যবস্থা গ্রহণের জন্য এতদসঙ্গে নির্দেশক্রমে প্রেরণ করা হলো।

সংযুক্তি: ০৮ (আট) পৃষ্ঠা।

০/০

সচিব

গৃহায়ন ও গণপূর্ত মন্ত্রণালয়
বাংলাদেশ সচিবালয়, ঢাকা- ১০০০।

০৯/১২/২০২০

মশিউর রহমান
উপ-পরিচালক (উপসচিব)
ফোন: ৯১৮০৬০২

সদয় অবগতির জন্য অনুলিপি (জ্যেষ্ঠতার ভিত্তিতে নয়) :

- ১) সদস্য, ভৌত অবকাঠামো বিভাগ, পরিকল্পনা কমিশন, শের-ই-বাংলা নগর, ঢাকা।
- ২) পরিচালক, নগর উন্নয়ন অধিদপ্তর, সেগুনবাগিচা, ঢাকা।
- ৩) প্রকল্প পরিচালক, “চট্টগ্রাম জেলার মিরসরাই উপজেলার উন্নয়ন পরিকল্পনা প্রণয়ন: সার্বিক দুর্যোগ ব্যবস্থাপনাকে ভূমি ব্যবহারের মাধ্যমে সম্পূর্ণকরণ” শীর্ষক প্রকল্প, নগর উন্নয়ন অধিদপ্তর, সেগুনবাগিচা, ঢাকা।
- ৪) সচিব মহোদয়ের একান্ত সচিব, আইএমইডি, শের-ই-বাংলা নগর, ঢাকা।
- ৫) মহাপরিচালক (সেক্টর-০৭) মহোদয়ের ব্যক্তিগত কর্মকর্তা, আইএমইডি, পরিকল্পনা মন্ত্রণালয়, শের-ই-বাংলা নগর, ঢাকা।

গণপ্রজাতন্ত্রী বাংলাদেশ সরকার
পরিকল্পনা মন্ত্রণালয়
বাস্তবায়ন পরিবীক্ষণ ও মূল্যায়ন বিভাগ
পরিবীক্ষণ ও মূল্যায়ন সেক্টর-০৭
শের-ই-বাংলা নগর, ঢাকা- ১২০৭
www.imed.gov.bd

সমাপ্তি মূল্যায়ন প্রতিবেদন

(সমাপ্ত: জুন'২০২০)

পরিদর্শনকারী কর্মকর্তার নাম ও পদবী : মশিউর রহমান, উপ-পরিচালক (উপসচিব)।

পরিদর্শনের তারিখ : ০৫/১১/২০২০ খ্রিঃ

- ১। প্রকল্পের নাম : “চট্টগ্রাম জেলার মিরসরাই উপজেলার উন্নয়ন পরিকল্পনা প্রণয়ন: সার্বিক দুর্যোগ ব্যবস্থাপনাকে ভূমি ব্যবহারের মাধ্যমে সম্পৃক্তকরণ” শীর্ষক প্রকল্প।
- ২। উদ্যোগী মন্ত্রণালয় : গৃহায়ন ও গণপূর্ত মন্ত্রণালয়।
- ৩। বাস্তবায়নকারী সংস্থা : নগর উন্নয়ন অধিদপ্তর।

৪। প্রকল্প এলাকা :

বিভাগ	জেলা	চট্টগ্রাম জেলার মিরসরাই উপজেলা	সিটি কর্পোরেশন/ পৌরসভা	সমগ্র বাংলাদেশ
চট্টগ্রাম	চট্টগ্রাম	চট্টগ্রাম জেলার মিরসরাই উপজেলা।	মিরসরাই	-

৫। প্রকল্পের বাস্তবায়ন সময় ও ব্যয়:

(লক্ষ টাকায়)

প্রাক্কলিত ব্যয়		প্রকৃত ব্যয়	পরিকল্পিত বাস্তবায়নকাল		প্রকৃত বাস্তবায়নকাল	হাসকৃত ব্যয় (মূল প্রাক্কলিত ব্যয়ের %)	অতিক্রান্ত সময় (মূল বাস্তবায়ন কালের %)
মূল	সর্বশেষ সংশোধিত		মূল	সর্বশেষ সংশোধিত			
১	২	৩	৪	৫	৬	৭	৮
৫৩৮.২৬	৫৩৮.২৬	৪৬১.২০	জানুয়ারি, ২০১৭ হতে ডিসেম্বর, ২০১৮	জানুয়ারি, ২০১৭ হতে জুন, ২০২০	জানুয়ারি, ২০১৭ হতে জুন, ২০২০	৭৭.০৬ (১৪.৩২%)	১৮ মাস (৭৫%)

প্রকল্পের পটভূমি:

বর্তমানে প্রশাসনিক পুনর্বিভাগসকরণ প্রক্রিয়ায় উপজেলাকে প্রশাসনের একটি গুরুত্বপূর্ণ স্তর বলে চিহ্নিত করা হয়েছে। এই স্তরে উপজেলাসমূহের অন্তর্ভুক্ত সকল জনপদ প্রয়োজনীয় ভৌত-অবকাঠামোগত অত্যাধুনিক নাগরিক সেবা-সুবিধাদিসহ পরিকল্পিত উপায়ে গড়ে তোলা প্রয়োজন। এই প্রক্রিয়ার মাধ্যমে সকল সরকারী, প্রশাসনিক, অর্থনৈতিক ও ভৌত-অবকাঠামোগত সুবিধাদি প্রস্তাবিত প্রকল্পের আওতায় প্রান্তিক জনগোষ্ঠীর নিকট পৌঁছে দেয়া সম্ভব হবে। কিলোমিটার এবং জিআইএস ভিত্তিক জরিপ অনুযায়ী প্রকল্প এলাকা ৫০৯.৮০ বর্গ কিলোমিটার। ভৌগোলিকভাবে মীরসরাই উপজেলা ২২°৩৯' থেকে ২২°৫৯' উত্তর অক্ষাংশ এবং ৯১°২৭' থেকে ৯১°৩৯' পূর্ব দ্রাঘিমাংশে অবস্থিত। উপজেলার উত্তরে ভারতের ত্রিপুরা রাজ্য, ছাগলনাইয়া ও ফেনী সদর উপজেলা, দক্ষিণে সীতাকুন্ড উপজেলা ও বঙ্গোপসাগর, পূর্বে ফটিকছড়ি উপজেলা, পশ্চিমে সোনাগাজী ও কোম্পানীগঞ্জ (নোয়াখালী) উপজেলা। মীরসরাই থানা গঠিত হয়েছিল ১৯০১ সালে যা পরবর্তীতে ১৯৮৩ সালে উপজেলায় রূপান্তরিত হয়। মীরসরাই উপজেলা গঠিত হয়েছে ২টি



পৌরসভা, ১টি ইউনিয়ন নিয়ে। বাংলাদেশ পরিসংখ্যান ব্যুরোর তথ্য মতে চট্টগ্রাম জেলার অন্তর্গত মীরসরাই উপজেলার আয়তন ৪৮২.৮৮ বর্গায়ন এবং ১০৩ মৌজা নিয়ে।

বাংলাদেশের দক্ষিণাঞ্চলে অবস্থিত মীরসরাই উপজেলায় প্রাকৃতিক হৃদ এবং পার্বত্য অঞ্চলের আকর্ষণীয় প্রাকৃতিক সৌন্দর্যের সংমিশ্রণ রয়েছে। মীরসরাই উপজেলার অন্যতম দর্শনীয় স্থান হল মহামায়া লেক। মহামায়া লেকে দর্শনার্থীরা নৌকায় করে লেক ঘুরতে এবং লেকের চারপাশের পাহাড়ি অঞ্চল ঘুরে দেখতে পারেন। এছাড়া উপজেলায় খইয়াছড়া, নাপিতাছড়া, রূপসী ছড়া, সোনাইছড়া, মিঠাছড়া, বোয়ালিয়া বর্ণা প্রভৃতি প্রাকৃতিক দর্শনীয় স্থান রয়েছে। ঢাকা থেকে মীরসরাই উপজেলার দূরত্ব ১৯২.২ কিমি। সড়ক পথে যেতে সময় লাগে সাড়ে ৪ ঘন্টা। রেলপথেও ঢাকা থেকে মীরসরাই যাওয়া যায় সাড়ে ৪ ঘন্টায়। রেলপথে মোট দূরত্ব হয় প্রায় ১৯৭ কি:মি। জেলা শহর চট্টগ্রাম হতে উপজেলাটির দূরত্ব ৫৬ কি:মি এবং সড়ক পথে সময় লাগে দেড় ঘন্টা। বাংলাদেশ সড়ক পরিবহন কর্পোরেশন ঢাকা থেকে কুমিল্লা হয়ে মীরসরাই পর্যন্ত সরাসরি বাস সার্ভিস চালু করেছে। (সূত্র: বাংলা পিডিয়া, ২০১২) মীরসরাই উপজেলার মূল নদী ফেনী। এছাড়া অন্যান্য প্রধান জলাশয়ের মধ্যে সন্দীপ চ্যানেল, ইছাখালী, মহামায়া, ডোমখালি, হিঙ্গুলী, মলিআইশ, গোবানিয়াও মায়ানী খাল উল্লেখযোগ্য। ফেনী নদীর তীর ধরে উপজেলার উত্তর ও পূর্ব অংশের পাহাড়ী এলাকাগুলো চট্টগ্রাম জেলা এবং পার্বত্য চট্টগ্রাম অঞ্চল পর্যন্ত বিস্তৃত ছিল। প্রকল্প এলাকায় উপ-আঞ্চলিক পরিকল্পনা, কাঠামোগত পরিকল্পনা, শহর এলাকার পরিকল্পনা, গ্রামীণ এলাকার পরিকল্পনা ও একশন এরিয়া প্ল্যান প্রণয়ন করার লক্ষ্যে আলোচ্য প্রকল্পটি ৫৩৮.২৬ লক্ষ টাকা প্রাক্কলিত ব্যয়ে জানুয়ারি, ২০১৭ হতে জুন, ২০২০ মেয়াদে গৃহীত ও বাস্তবায়িত হয়েছে।

০৬। প্রকল্পের উদ্দেশ্য:

- (i) বাস্তুতন্ত্র, অর্থনীতি এবং সামাজিক সম্পদকে দেশের উন্নয়ন প্রক্রিয়ার মূল ধারার সাথে একত্রীকরণ করা।
- (ii) প্রকল্প এলাকার কৃষি জমি রক্ষা করা
- (iii) প্রকল্প এলাকায় পর্যটন শিল্পের উন্নয়ন
- (iv) প্রকল্প এলাকায় দুর্যোগ ঝুঁকি হ্রাসকরণ

০৭। প্রকল্পের মূল কার্যক্রম:

- পরামর্শক (ব্যক্তি)
- মৌজা ম্যাপ ক্রয়
- স্যাটেলাইট ইমেজ ও অন্যান্য ডকুমেন্ট ক্রয়
- মৌজা ম্যাপ প্রকিয়াকরণ, ডিজিটাইজেশন ডাটাবেজ প্রস্তুত
- জরিপ ও সমীক্ষা
- হাইড্রোজিওলজিক্যাল ও প্রকৌশল জরিপ
- বেঞ্চমার্ক স্থাপন
- যানবাহন ভাড়া
- জালানী ব্যয়
- অন্যান্য ব্যয় (সেমিনার, কর্মশালা, বিজ্ঞাপন ইত্যাদি)
- কম্পিউটার ও যন্ত্রপাতি ক্রয়
- জরিপ উপকরণ ক্রয়
- আসবাবপত্র ক্রয়

০৮। প্রকল্পের সার্বিক অগ্রগতি:

প্রকল্পটির সর্বশেষ সংশোধিত অনুমোদিত প্রাক্কলিত ব্যয় ৫৩৮.২৬ লক্ষ টাকা। প্রাপ্ত পিসিআর অনুযায়ী প্রকল্প বাস্তবায়নে প্রকৃত ব্যয় হয়েছে ৪৬১.২০ লক্ষ টাকা যা অনুমোদিত প্রাক্কলিত ব্যয়ের ৮৬%। বাস্তব অগ্রগতি পিসিআর এ উল্লেখ করা হয়নি। তবে পিসিআর এ অঙ্কভিত্তিক বাস্তব অগ্রগতি পর্যালোচনায় প্রতীয়মান হয় যে, প্রকল্পের আওতায় সমুদয় কাজ সম্পন্ন হয়েছে।

৯। প্রকল্পের অংগভিত্তিক অগ্রগতি:

ক্রমিক নং	অঙ্গের নাম	একক	লক্ষমাত্রা		প্রকৃত বাস্তবায়ন		
			আর্থিক	বাস্তব	আর্থিক	বাস্তব	
(১)	(২)	(৩)	(৪)	(৫)	(৬)	(৭)	(৮)
১	ব্যক্তি পরামর্শকের বেতন	জনমাস	৩৭.৫০	৩৯	১২.৭৫	১৭	
২	জরিপ ও সমীক্ষা (ফিজিক্যাল পিচার সার্ভে জিওলজিক্যাল সার্ভে, সোসিও-ইকোনমিক সার্ভে, ট্রান্সপোর্টেশন সার্ভে, বেইজ লাইন সার্ভে, হাইড্রো-জিওলজিক্যাল সার্ভে)	ব:মি:	২১২.৩৮৫	৪৮২.৮৮ ব: মি:	২১০.৫৯	৪৮২.৮৮ ব: মি:	
৩	মৌজা ম্যাপ স্ক্যানিং প্রসেসিং, ডিজিটাইজেশন ও প্রিন্টিং	১১৯৩২৪.৪৮ একর	-	-	-	-	
৪	ইমেজ প্রসেসিং, ট্রি- ডি ডিজিটাইজেশন, ডাটাবেইজ প্রিপারেশন, জিওরেফারেন্সিং ও প্রিন্টিং	ব:মি:	৫.৯০	৪৮২.৮৮ ব:মি:	৫.৯০	৪৮২.৮৮ ব:মি:	
৫	যানবাহন ভাড়া	থোক	৪.৫০	থোক	৪.৫০	থোক	
৬	অফিস ভাড়া	মাস	৯.৮০	৩৬ মাস	৯.৮০	৩৬ মাস	
৭	বিদেশ ভ্রমণ	থোক	৩১.২	২	১৯.৭৫	১	
৮	সম্মানী (বিভিন্ন কমিটির সদস্য বাবদ)	থোক	৬.৯৫	থোক	৫.৩৪	থোক	
৯	সেমিনার, ওয়ার্কশপ, পিআরএ ইত্যাদি	সংখ্যা	২৬.৫০	সেমিনার ১ ওয়ার্কশপ ৪, পিআরএ ৫০	২০.২৭	সেমিনার ১, ওয়ার্কশপ ৪, পিআরএ ৫০	
১০	এডভারটিজম্যান্ট এবং পাবলিসিটি	থোক	১৫.৫০	থোক	১২.৭৬	থোক	
১১	রিপোর্ট প্রিন্টিং বাইন্ডিং এবং অন্যান্য	থোক	১০.৫০	থোক	০.০০	থোক	
১২	কমিউনিকেশন এবং পোস্টেজ	থোক	০.৩৫	থোক	০.০৩	থোক	
১৩	ওয়েব ডিজাইন, হোস্টিং এবং রক্ষণাবেক্ষণ	-	-	-	-	-	
১৪	অন্যান্য খরচ (পিআইসি ও স্টিয়ারিং কমিটি আয়োজন, পাবলিক হেয়ারিং, অ্যাপস, মডেল এবং আনুসঙ্গিক ইত্যাদি)	থোক	১২.০০	থোক	১১.৩৮	থোক	

[Handwritten signature]

ক্রমিক নং	অঞ্জোর নাম	একক	লক্ষমাত্রা		প্রকৃত বাস্তবায়ন	
			আর্থিক	বাস্তব	আর্থিক	বাস্তব
খ) মূলধন খাত						
১৫	স্যাটেলাইট ইমেজ, সেকেন্ডারি ডাটা সংগ্রহ	বর্গ কি:মি:	২১.১৩	৫১০ বর্গ কি:মি:	২১.১৩	৫১০ বর্গ কি:মি:
১৬	মৌজা ম্যাপ ক্রয়	২৬০টি	১.৭৯	২৬০টি	১.৭৮১	২৫৯টি
১৭	কম্পিউটার, কম্পিউটার যন্ত্রাংশ ও সফটওয়্যার	সংখ্যা	১৬.৮১	২৫টি	১৬.৫৭	২৫
১৮	সার্ভে যন্ত্রাংশ	সেট	৪২.০০	১টি	৪১.৬৫	১টি
১৯	আসবাবপত্র ক্রয়	থোক	৩.১৮	থোক	৩.১৭	থোক
সর্বমোট			৫৩৮.২৬	--	৪৬১.২০ (৮৫.৬৮%)	

১০ (ক) প্রকল্প ব্যয়, বাস্তবায়ন কাল ও অনুমোদন সংক্রান্ত:

(লক্ষ টাকা)

বিষয়	অনুমোদিত প্রাক্কলিত ব্যয়				বাস্তবায়ন কাল (বছর/মাস)	অনুমোদনের তারিখ	*পরিবর্তন(+/-)	
	মোট	জিওবি	প্র:সা:	অন্যান্য			ব্যয় (%)	মেয়াদ (%)
মূল	৫৩৮.২৬	৫৩৮.২৬	-	-	জানুয়ারি, ২০১৭ হতে ডিসেম্বর, ২০১৮	১৭/০১/২০১৭		
ব্যয় বৃদ্ধি ব্যতিরেকে মেয়াদ বৃদ্ধি (১ম)	৫৩৮.২৬	৫৩৮.২৬	-	-	জানুয়ারি, ২০১৭ হতে জুন, ২০২০	১৭/০১/২০১৭	৭৭.০৬ (১৪.৩২%)	১৮ মাস (৭৫%)

(খ) মূল প্রাক্কলনের সাথে ক্রমপুঞ্জিত ব্যয় বৃদ্ধির হার (%): প্রযোজ্য নয়।

(গ) মূল প্রাক্কলনের সাথে ক্রমপুঞ্জিত মেয়াদ বৃদ্ধির হার (%): মেয়াদ বৃদ্ধির হার ৭৫%

১১ (খ) প্রকল্পের আওতায় বরাদ্দ, অর্থছাড় ও প্রকৃত ব্যয় সংক্রান্ত:

(লক্ষ টাকা)

অর্থ বছর	ডিপিপি/টিপিপি সংস্থান	এডিপি/আরএডিপি বরাদ্দ	অর্থ ছাড় (%)	প্রকৃত ব্যয় (%)
২০১৬-১৭	১১৯.৩৭	৫.০০	৫.০০	৪.৯৯
২০১৭-১৮	৩৫৯.৯০	২৫০.০০	২০৮.৬৪	২০৮.৬৪
২০১৮-১৯	৫৮.৯৯	১৫০.০০	১৪৭.৬৭	১৪৭.৬৭
২০১৯-২০	--	১৭৫.০০	১৭৫.০০	৯৯.৯০
মোট	৫৩৮.২৬	৫৮০.০০	৫৩৬.৩১ (৯৯.৬৪%)	৪৬১.২০ (৮৫.৬৮%)

১২। প্রকল্প পরিচালক সম্পর্কিত তথ্য :

নাম ও পদবি	পূর্ণকালীন	খন্ডকালীন	দায়িত্বকাল	
			হতে	পর্যন্ত
আহমেদ আখতারুজ্জামান সিনিয়র প্লানার, নগর উন্নয়ন অধিদপ্তর।	না	হ্যা	১৭/০১/২০১৭	৩০/০৬/২০২০

১৩। প্রকল্প পরিদর্শন, পরিদর্শিত এলাকা ও প্রকল্পের বাস্তবায়ন পর্যবেক্ষণ :

বিগত ০৫/১১/২০২০ তারিখে আইএমইডি'র উপ পরিচালক, জনাব মশিউর রহমান কর্তৃক অত্র প্রকল্পটি পরিদর্শন করা হয়। এ সময়ে প্রকল্প পরিচালকসহ প্রকল্প সংশ্লিষ্ট কর্মকর্তারা উপস্থিত থেকে পরিদর্শনে সার্বিক সহযোগিতা প্রদান করেন।

১৪। প্রকল্পের উদ্দেশ্য অর্জন:

সুনির্দিষ্ট উদ্দেশ্য (ডিপিপি অনুযায়ী)	প্রকৃত অর্জন	অর্জিত না হওয়ার কারণ (যদি থাকে)
(i) বাস্তবায়ন, অর্থনীতি এবং সামাজিক সম্পদকে দেশের উন্নয়ন প্রক্রিয়ার মূল ধারার সাথে একত্রীকরণ করা।	<ul style="list-style-type: none"> বিশেষায়িত শিল্পাঞ্চল বঙ্গবন্ধু শেখ মুজিব শিল্প নগরকে মাস্টার প্ল্যান প্রণয়নে একত্রীকরণ করা হয়েছে। ইকোলজিক্যালি সেনসিটিভ অঞ্চল চিহ্নিত করণের জন্য উদ্ভিদ ও প্রাণীকূল জরিপ পরিচালিত হয়েছে, যেন ভবিষ্যতে পরিবেশের ভারসাম্য নষ্ট না হয়। বঙ্গবন্ধু শেখ মুজিব শিল্প নগর এবং উপজেলার সম্ভাব্য গ্রোথ সেন্টার গুলোর সাথে ভবিষ্যতে উন্নত যোগাযোগের জন্য টেকসই রোড নেটওয়ার্ক প্রস্তাব করা হয়েছে, যা অঞ্চল গুলোর মধ্যে সুষ্ঠু যান চলাচল নিশ্চিত করবে এবং ঢাকা-চট্টগ্রাম মহাসড়কের উপর চাপ হ্রাস করবে। সম্ভাব্য গ্রোথ সেন্টারসমূহ চিহ্নিত করে উন্নয়নের মাধ্যমে ভবিষ্যতে সেগুলোকে বাণিজ্যিক কেন্দ্র হিসেবে গড়ে তোলার প্রস্তাব করা হয়েছে। উন্নয়ন পরিকল্পনা প্রণয়নে জনসাধারণকে সম্পৃক্ত করা হয়েছে। 	আপাতদৃষ্টিতে স্বল্প মেয়াদে উদ্দেশ্য অর্জিত হলেও প্রভাব মূল্যায়নের মাধ্যমে প্রকৃত উদ্দেশ্য নিরূপণ করা যাবে।
(ii) প্রকল্প এলাকার কৃষি জমি রক্ষা করা।	<ul style="list-style-type: none"> দুই ফসলী এবং তিন ফসলী জমি রক্ষায় বিদ্যমান নীতিমালা অনুযায়ী ভূমি ব্যবহার প্রস্তাব করা হয়েছে। 	
(iii) প্রকল্প এলাকায় পর্যটন শিল্পের উন্নয়ন	<ul style="list-style-type: none"> মহামায়া লেক, খেইয়াছড়া বর্ণা, রুপসী বর্ণা ইত্যাদিসহ বাইরেইটলা জাতীয় উদ্যানকে সমন্বিত পর্যটন কেন্দ্রে পরিণত করার প্রস্তাব করা হয়েছে। বিদ্যমান খাল ও নদীকে কেন্দ্র করে পর্যটন কর্মকাণ্ডের প্রস্তাব করা হয়েছে। 	
(iv) প্রকল্প এলাকায় দুর্যোগ ঝুঁকি হ্রাসকরণ	<ul style="list-style-type: none"> জিওলজি এবং হাইড্রো-জিওলজি জরিপের মাধ্যমে উপজেলার দুর্যোগ প্রবণ অঞ্চলসমূহ চিহ্নিত করা হয়েছে। কৌশলগত পরিকল্পনা নীতিতে দুর্যোগ প্রবণ এলাকাগুলোর জন্য নিয়ন্ত্রিত ভূমি ব্যবহারের প্রস্তাব করা হয়েছে। 	

১৫। প্রকল্পটির বাস্তবায়নোত্তর প্রভাব:

মীরসরাই উপজেলায় পরিকল্পিত নগরায়নের ক্ষেত্রে প্রণীত মাস্টার প্ল্যান গুরুত্বপূর্ণ ভূমিকা পালন করবে। টেকসই উন্নয়ন লক্ষ্যমাত্রা ২০৩০ অর্জনে টার্গেট-১১ এর আওতায় মীরসরাই উপজেলাকে নিরাপদ, সহনীয় ও টেকসই করে গড়ে তুলতে প্রণীত মাস্টার প্ল্যান গুরুত্বপূর্ণ ভূমিকা পালন করবে।

প্রকল্পটির বাস্তবায়নে নিম্নোক্ত প্রভাবগুলো ফুটে উঠেছে:

- এ প্রকল্প বাস্তবায়নের মাধ্যমে শহর পরিকল্পনা এবং গ্রামীণ পরিকল্পনা এবং ৫ বৎসর মেয়াদী সেক্টর ভিত্তিক এ্যাকশন এরিয়া প্ল্যান প্রণয়ন করা হয়েছে যা উপজেলা প্রশাসন এবং পৌরসভা অনুসরণ করে তাদের বার্ষিক উন্নয়ন পরিকল্পনা প্রণয়ন করতে পারে;
- ভূমির যেকোন ধরনের পরিকল্পনাহীন পরিবর্তন/ভূমির অপব্যবহার হতে মূল্যবান কৃষি জমি সুরক্ষা করার পরিকল্পনা প্রণয়ন করা হয়েছে;

(Signature)

- প্রকল্প এলাকার জন্য উপ-আঞ্চলিক পরিকল্পনা, কাঠামোগত পরিকল্পনা, শহর পরিকল্পনা, গ্রামীণ এলাকা পরিকল্পনা ও বিষয় ভিত্তিক পরিকল্পনা প্রণয়ন করা হয়েছে।

১৬। প্রকল্পটির বাস্তবায়নের সুফল এর Sustainability:

নিম্নোক্ত বিষয়ের উপর নির্ভর করছে :

- শহর পরিকল্পনা এবং গ্রামীণ পরিকল্পনা এবং ৫ বৎসর মেয়াদী সেক্টর ভিত্তিক এ্যাকশন এরিয়া প্ল্যান প্রণয়নপূর্বক উপজেলা প্রশাসন এবং পৌরসভা অনুসরণ করে বার্ষিক উন্নয়ন পরিকল্পনা প্রণয়ন ও বাস্তবায়ন করার মাধ্যমে দেশের টেকসই উন্নয়ন সম্ভব।

১৭। সাধারণ পর্যবেক্ষণঃ

- অধিকাংশ ক্রয় ও টিএম প্রক্রিয়ায় সম্পন্ন হয়েছে ;
- একাধিক দরদাতা প্রতিষ্ঠান টেন্ডার প্রক্রিয়ায় অংশগ্রহণ করেছে ;
- কার্যসম্পাদনে অতিরিক্ত সময় ব্যয় করা হয়েছে এবং
- ঠিকাদারের বিল পরিশোধ করা হয়েছে ।

১৮। সার্বিক পর্যবেক্ষণ:

১৮.১। প্রকল্পের মাধ্যমে পরামর্শক প্রতিষ্ঠান কর্তৃক উপজেলা মাষ্টার প্লান প্রণয়নের কাজ সম্পন্ন হয়েছে। মাষ্টার প্লান প্রণয়নে ৩টি প্রতিবেদন পরামর্শকগণের নিকট হতে আউটপুট হিসেবে গ্রহণ করা হয়েছে। প্রতিবেদনগুলো হলো Structure plan, Urban Area Plan এবং Rural and Action Area Plan প্রতিবেদনগুলো বিভিন্ন সময়ে স্টিয়ারিং কমিটি ও কর্মশালার মাধ্যমে যাচাইপূর্বক চূড়ান্ত করা হয়েছে মর্মে প্রকল্প পরিচালক জানান।

১৮.২। উপজেলার উন্নয়ন পরিকল্পনা করতে যেয়ে বাস্তবতন্ত্র, অর্থনীতি এবং সামাজিক সম্পদকে দেশের উন্নয়ন প্রক্রিয়ার মূল ধারার সাথে একত্রীকরণ করা; প্রকল্প এলাকার কৃষি জমি রক্ষা করা; প্রকল্প এলাকায় পর্যটন শিল্পের উন্নয়ন; প্রকল্প এলাকায় দুর্যোগ ঝুঁকি হ্রাস করা হবে মর্মে উদ্দেশ্য হিসেবে উল্লেখ করা হয়েছে। স্থানীয় পরিকল্পনাকে আঞ্চলিক বা জাতীয় পরিকল্পনার সাথে কিভাবে সমন্বয় বা লিংক করানো যায় সে সব স্ট্যাডি অন্তর্ভুক্ত করা প্রয়োজন ছিল।

১৮.৩। প্রকল্পের মাধ্যমে Baseline survey, Socio-economic survey, physical features survey, Land use and Topography survey, Transportation Survey, Geological survey and Hydrological survey করা হয়েছে। এগুলোর যথার্থতা যাচাই করা প্রয়োজন।

১৮.৪। প্রকল্পটির আওতায় মীরসরাই উপজেলার স্ট্রাকচার প্ল্যান ও এ্যাকশন এরিয়া প্ল্যান প্রস্তুত করা হয়েছে। উপজেলার সরকারি প্রতিষ্ঠানসমূহ, পৌরসভাসমূহ বিভিন্ন প্রকল্প বাস্তবায়নের মাধ্যমে উক্ত প্ল্যান বাস্তবায়ন করবে। কিন্তু প্লানের আলোকে প্রকল্প বাস্তবায়ন হচ্ছে কিনা তা মনিটরিংয়ের কোন প্রাতিষ্ঠানিক কাঠামো না থাকায় প্ল্যান বাস্তবায়ন ও পরবর্তী কার্যক্রম মনিটরিং যথাযথভাবে সম্পন্ন হচ্ছে না।

১৮.৫। নিম্ন জীবন ও দক্ষতার ঘাটতি: প্রকল্প অফিস হতে ভূমি ব্যবস্থাপনা সংক্রান্ত জিআইএস সফটওয়্যার ও আনুষঙ্গিক ম্যাপ উপজেলা পরিষদ ও পৌরসভার তথ্য কেন্দ্রের উদ্যোক্তাদের নিকট হস্তান্তর করা হবে। কিন্তু প্রকল্পের আওতায় প্রস্তুতকৃত প্লানের আলোকে ভূমি ব্যবহার সংক্রান্ত অনুমোদন ও পর্যবেক্ষণের জন্য আঞ্চলিক পর্যায়ে (উপজেলা পরিষদ ও পৌরসভায়) নিম্ন দক্ষ জনবলের ঘাটতি রয়েছে।

১৮.৬। প্রকল্পটি ৩০ জুন ২০২০ সালে সমাপ্ত হয়েছে। বর্তমানে মীরসরাই উপজেলার ডেভেলপমেন্ট গেজেট করার জন্য গৃহায়ন ও গণপূর্ত মন্ত্রণালয়ে প্রক্রিয়াধীন আছে। গেজেট হয়ে গেলে বর্তমান সরকারের অন্যতম লক্ষ্য প্রতিটি গ্রামে শহরের সুবিধাসমূহ পৌঁছে দেয়া সহজতর হবে বলে আশা করা যায়।

১৮.৭। Time over run: প্রকল্পটির মূল অনুমোদিত ডিপিপি'র তুলনায় এর প্রকৃত বাস্তবায়নকাল অধিক সময় অতিবাহিত হয়েছে। মূল অনুমোদিত বাস্তবায়নকালের চেয়ে প্রকল্পটি বাস্তবায়নে ১৮ মাস সময় বেশী (৭৫%) ব্যয়

হয়েছে। প্রকল্প বাস্তবায়নে দীর্ঘসূত্রিতার ফলে উপকারভোগীদের প্রকল্পের সুফল পেতে অত্যধিক বিলম্ব ঘটেছে। প্রকল্প প্রণয়নকালে যথাযথ পরিকল্পনার ঘাটতি ছিল মর্মে প্রতীয়মান হয়।

১৮.৮। অডিট সম্পাদন ও আপত্তি নিষ্পত্তি সংক্রান্ত তথ্য: গত ২৯/০৮/২০১৯ ইং তারিখ পর্যন্ত প্রকল্পের, ২০১৪-২০১৫ হতে ২০১৭-১৮ অর্থ বছরের পূর্ত অডিট সম্পন্ন করা হয় এবং চার (০৪) টি আপত্তি সাধারণ অনুচ্ছেদ হিসেবে দেয়া হয়। ২৯/০৯/২০১৯ইং আপত্তিগুলোর ব্রডশিট জবাব নিষ্পত্তির জন্য পরিচালক পূর্ত অডিট দপ্তরে স্মারক নং: ২৫.৪৬.০০০০.০০২.০১.১৮১.১৫/১৮.২৬২; তারিখঃ ২৯/০৯/২০১৯ইং এর মাধ্যমে প্রেরণ করা হয়েছে। তবে অডিট প্রতিবেদন আইএমইডিতে পাওয়া যায়নি।

১৮.১০ অনুচ্ছেদ ১৯.১ হতে ১৯.৮ পর্যন্ত সুপারিশসমূহ বাস্তবায়নে গৃহীত ব্যবস্থাবলী গৃহায়ন ও গণপূর্ত মন্ত্রণালয় কর্তৃক আগামী ০১ মাসের মধ্যে আবশ্যিকভাবে আইএমইডিকে অবহিত করবে।

১৯। প্রকল্প বাস্তবায়নের কতিপয় চিত্র:



চিত্র (১) মীরসরাই ইউএনও অফিসে সাক্ষাতকার



(২) মীরসরাই পৌরসভার চিত্র।

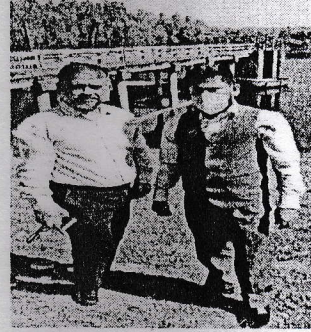

চিত্র (৩) মীরসরাই পৌরসভার মহামায়া লেক।

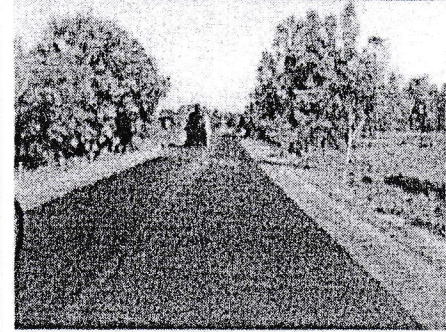

চিত্র (৪) মীরসরাই পৌরসভার সড়কের চিত্র।

২০। সুপারিশ/ মতামত :

২০.১। প্রকল্পের মাধ্যমে পরামর্শক প্রতিষ্ঠান কর্তৃক উপজেলা মাষ্টার প্লান প্রণয়নের কাজ সম্পন্ন হয়েছে। মাষ্টার প্লান প্রণয়নে ৩টি প্রতিবেদন পরামর্শকগণের নিকট হতে আউটপুট হিসেবে গ্রহণ করা হয়েছে। প্রতিবেদনগুলো হলো Structure plan, Urban Area Plan এবং Rural and Action Area Plan প্রতিবেদনগুলো বিভিন্ন সময়ে স্টিয়ারিং কমিটি ও কর্মশালার মাধ্যমে যাচাইপূর্বক চূড়ান্ত করা হয়েছে। মাষ্টার প্লান যথাযথ বাস্তবায়নের বিষয়ে প্রকল্প বাস্তবায়নকারী সংস্থা (ইউডিডি) প্রয়োজনীয় পদক্ষেপ গ্রহণ করতে পারে।

[Handwritten signature]

২০.২। উপজেলার উন্নয়ন পরিকল্পনা করতে যেয়ে বাস্তবতন্ত্র, অর্থনীতি এবং সামাজিক সম্পদকে দেশের উন্নয়ন প্রক্রিয়ার মূল ধারার সাথে একত্রীকরণ করা; প্রকল্প এলাকার কৃষি জমি রক্ষা করা; প্রকল্প এলাকায় পর্যটন শিল্পের উন্নয়ন; প্রকল্প এলাকায় দুর্যোগ ঝুঁকি হ্রাস করা হবে মর্মে উদ্দেশ্য হিসেবে উল্লেখ করা হয়েছে। স্থানীয় পরিকল্পনাকে আঞ্চলিক বা জাতীয় পরিকল্পনার সাথে কিভাবে সমন্বয় বা লিংক করানো যায় সেসব স্ট্যাডি একাডেমিক চর্চা করে বস্তুনিষ্ঠ প্রকল্প গ্রহণ করা যেতে পারে;

২০.৩। প্রকল্পটির আওতায় মীরসরাই উপজেলার স্ট্রাকচার প্ল্যান ও এ্যাকশন এরিয়া প্ল্যান প্রস্তুত করা হয়েছে। প্রকল্পের আওতায় প্রস্তুতকৃত স্ট্রাকচার প্ল্যান ও এ্যাকশন এরিয়া প্ল্যান অনুযায়ী ভূমি ব্যবহার ও উন্নয়ন প্রকল্প গ্রহণ হচ্ছে কিনা তা মনিটরিংয়ের জন্য সুনির্দিষ্ট প্রাতিষ্ঠানিক কাঠামো প্রণয়নপূর্বক উন্নয়ন প্রকল্প প্রণয়নের বিষয়ে গৃহায়ন ও গণপূর্ত মন্ত্রণালয় প্রয়োজনীয় উদ্যোগ গ্রহণ করবে;

২০.৪। উপজেলা, পৌরসভা ও ইউনিয়ন পর্যায়ে ভূমি ব্যবহার সংক্রান্ত পরিকল্পনা বাস্তবায়ন ও মনিটরিংয়ের স্বার্থে নিজস্ব দক্ষ জনবল প্রয়োজন। গৃহায়ন ও গণপূর্ত মন্ত্রণালয় এ বিষয়ে নীতি নির্ধারণী পর্যায়ে যথাযথ উদ্যোগ গ্রহণ করে আইএমইডিকে অবহিত করবে;

২০.৫। আলোচ্য প্রকল্পটি ৩০ জুন ২০২০ সালে সমাপ্ত হয়েছে। বর্তমানে মীরসরাই উপজেলার ডেভেলপমেন্ট প্লান গেজেট করার জন্য গৃহায়ন ও গণপূর্ত মন্ত্রণালয়ে প্রক্রিয়াধীন আছে মর্মে জানা যায়। তাই সরকারের আকাঙ্ক্ষা অনুযায়ী প্রতিটি গ্রামে শহরের সুবিধাসমূহ পৌঁছে দেয়ার লক্ষ্যে ডেভেলপমেন্ট প্লান অতি দ্রুত গেজেট আকারে প্রকাশ করে প্রতিটি সংশ্লিষ্ট উপজেলা ও পৌরসভায় প্রেরণ করতে হবে;

২০.৬। প্রকল্প থেকে সঠিক সময়ে সুফল প্রাপ্তি এবং বিনিয়োগকৃত অর্থের সদ্যবহার নিশ্চিত করার লক্ষ্যে প্রকল্পের ডিজাইন /পরিকল্পনা এমনভাবে প্রণয়ন করতে হবে যাতে প্রকল্পের Time over run বা Cost over run না ঘটিয়ে নির্ধারিত ব্যয়ে ও সময়ের মধ্যে প্রকল্প সমাপ্ত করা যায়;

২০.৭। প্রকল্পের আওতায় অনিষ্পন্ন অডিট আপত্তি নিষ্পত্তিকরত: অডিট প্রতিবেদন আইএমইডিতে দ্রুত প্রেরণ করতে হবে;

২০.৮। অনুচ্ছেদ ২১.১ হতে ২১.৭ পর্যন্ত সুপারিশসমূহ বাস্তবায়নে গৃহীত ব্যবস্থাবলি গৃহায়ন ও গণপূর্ত মন্ত্রণালয় কর্তৃক আগামী ২১ (একুশ) দিনের মধ্যে আবশ্যিকভাবে আইএমইডিকে অবহিত করবে।

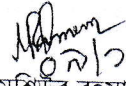
০৯/০২/২০২০
মশিউর রহমান
উপ-পরিচালক (উপসচিব)।